

Plan de Intervenție Salvaspeo Specific pentru Peștera Valea Cetății, Rașnov

Cuprinsul Planului de Intervenție Specific:

1. Fișa de evidență
2. Localizarea
3. Descriere peșterii sau a obiectivului speologic sau de canioning
4. Administrator/Custode/ Autoritate responsabilă
5. Modul de alarmarea în caz de accident
6. Logistica și elemente suport existente pentru intervenție
7. Fișa de echipare salvaspeo a peșterii
8. Anexe

Plan de Intervenție Salvaspeo Specific pentru Peștera Valea Cetății, Rașnov

Planul de Intervenție Specific pentru Peștera Valea Cetății Mare este realizat în conformitate cu *Procedura privind acreditarea serviciilor publice salvaspeo, stabilirea componenței echipelor salvaspeo și realizarea planurilor de prevenire și intervenție salvaspeo - Cod. PS-SR_01*, Emisă de SALVASPEO ROMÂNIA.

1. Fișă de evidență

1. Fișă de evidență			
a.	Denumirea peșterii sau a obiectivului speologic	Peștera Valea Cetății – Sectorul amenajat pentru turism și speoturism	
b.	Intocmit	Moise Marius – Consilier Tehnic Salvaspeo Județean	
	Data întocmirii	24.01.2025	
	Perioada de valabilitate	24.01.2030, dacă nu intervin modificări ale obiectivului	
c.	Avizul Serviciului Public Județean Salvamont Salvaspeo Brașov	Sebastian Marinescu –SP	
d.	Aprobat Director Tehnic Salvaspeo România	Rus Tudor - Consilier Tehnic Salvaspeo	

Plan de Intervenție Salvaspeo Specific pentru Peștera Valea Cetății, Râșnov

Placa de identificare obiectiv speologic

(conform tipizat : T-SR_001_Placa de identificare obiectiv speologic , emis de Salvaspeo România)



Peștera Valea Cetății - Râșnov Rezervație naturală

- Lungime: 958m Denivelare: 38,5m Extensie:200m
- Coordonate GPS: 45°34'56.75"N , 25°29'23.93"E.
- Clasa de protecție: C (Legea 5/2000,OM 604/2005)
- Grad de dificultate: 1 (Sectorul turistic) 3 (Sector turism speologic specializat) (Legea 406/2006)

Proprietar Statul Român

Custode / Administrator S.C. EMS CAVE SRL

Contact: Eugeniu Ștefanescu - 0726779776

ÎN CAZ DE ACCIDENT SUNAȚI LA  112
Serviciul Public Județean Salvamont Salvaspeo Brașov

Plan de Intervenție Salvaspeo Specific pentru Peștera Valea Cetății, Râșnov

2. Localizare peșteră

Peștera Fundata se găsește pe versantul stâng al Văii Cetății, Râșnov, coordonate GPS 45°34'56.75"N , 25°29'23.93"E.

La 1,5 km distanță de orașul Râșnov pe partea dreaptă a drumului național 1E se găsește parcare amenajată de către custodele Rezervația Naturală Valea Cetății (inclusiv peștera Fundata), SC.EMS.CAVE.

Tot pe drumul național 1E la 7,5 km distanță de Poiana Brașov către Râșnov se găsește parcare pe partea stângă a drumului. De la parcare se merge pe drumul forestier de pe Valea Fundata, care poate fi parcurs cu mașina cale pe distanță de 450 metri, până la intrarea peșterii.

În momentul actual drumul este închis circulației publice, putându-se parcurge cu mașina doar cu acordul custodelui.

Din parcare de sus se merge circa 30 m până la intrarea peșterii.

Intrarea amonte a peșterii este situată în Poiana Dracului aflată la circa 300 metri distanță pe drumul forestier ce trece pe lângă casa de bilete a peșterii și la circa 35 metri denivelare pozitivă față de intrarea aval a peșterii Fundata.

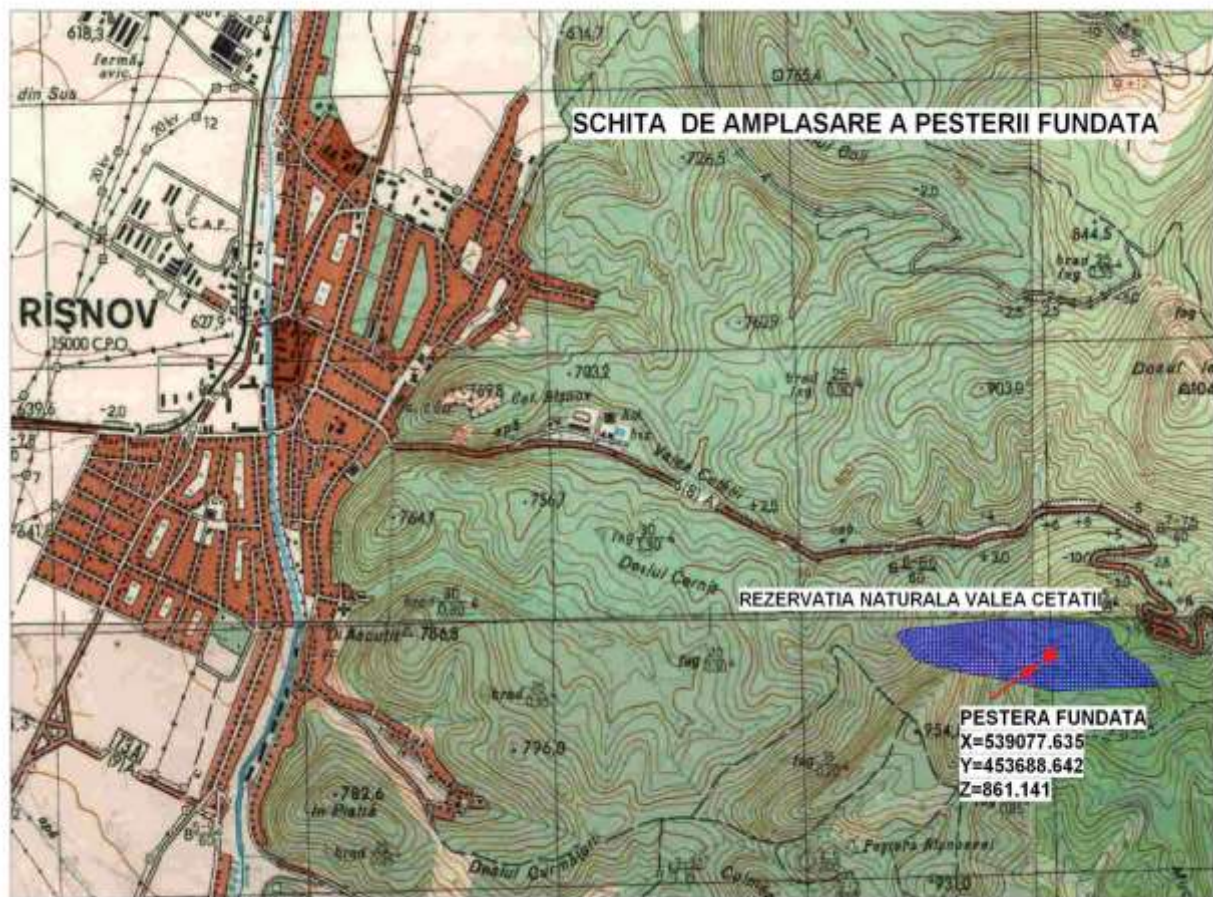

3. Descrierea peșterii / obiectivului speologic

Peștera Fundata, având numărul de cadastru 1230/9, figurând la pozitia 57 in lista peșterilor protejate din Romania, fiind situată în Rezervația Naturală Peștera Valea Cetății (pozitia 2248 in anexa la Legea 5/2000).

Peștera Fundata este o peșteră protejată de clasa C care se află in interiorul Rezervației Naturale Peștera Valea Cetății.

Plan de Intervenție Salvaspeo Specific pentru Peștera Valea Cetății, Rașnov

Rezervația Naturală Peștera Fundata Valea Cetății începe de pe Valea Cetății pe malul stâng al acesteia din zona confluenței cu Valea Fundata și continuă de o parte și alta a celei din urmă.

Peștera Fundata are două intrări, cea de cota zero a peșterii este situată la 825 metri altitudine și este permanent fosilă, intrarea amonte se găsește la altitudinea 860 metri fiind activă (debt redus).

Peștera Fundata are o extensie de 200,6 m și indicele de ramificare 4,77, lungime peșterii fiind de 958 metri, denivelarea de 38,5 (-35,5/+3) m.

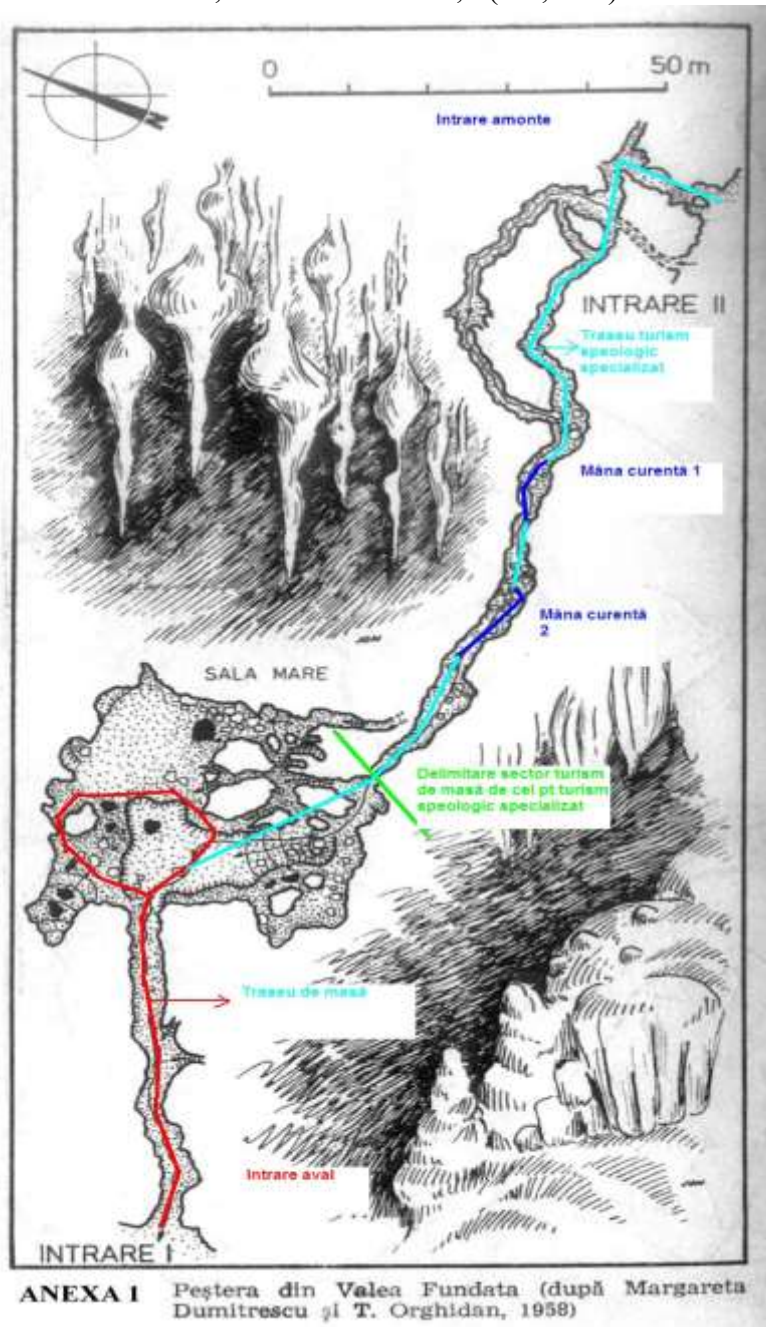

Din punct de vedere salvaspeo peștera se împarte în două 2 mari categorii:

1. partea destinată turismului de masă, intrarea aval cu partea amenajată până în Sala Mare (inclusiv).
2. partea destinată turismului speologic specializat, intrarea amonte a peșterii până în Sala Mare.

Plan de Intervenție Salvaspeo Specific pentru Peștera Valea Cetății, Rașnov

Partea amenajată turismului de masă

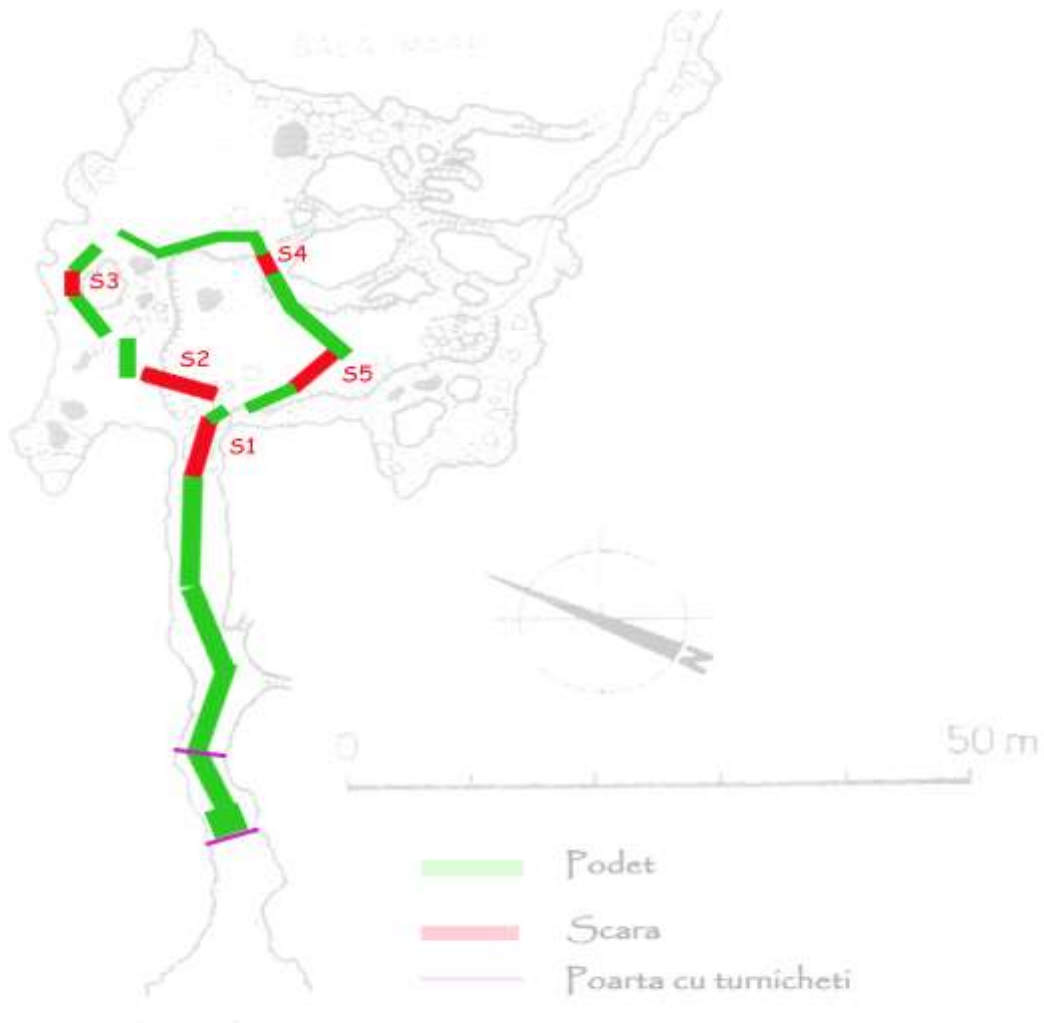

4. Administrator/Gestionar/ Autoritate responsabilă

- Administratorul: Agenția Națională pentru Arii Naturale Protejate/ ANANP .
Obiectivul turistic și speoturistic este gestionat de EMS CAVE SRL.
- sistemul de închidere/protecție al peșterii: poartă metalică către peșteră, supraveghere video, vizite ghidate pentru sectorul turistic și reglementate pentru speoturism, explorare, cercetare, altele.
- dacă sunt restricții pentru trecerea târgii: nu sunt restricții privind evacuarea în caz de urgență pentru sectoarele cunoscute și cartografiate.
- persoanele sau asociațiile care cunosc peștera: Serviciului Județean Salvamont Salvaspeo Brașov, speologi de la asociații speologice necomunicați.
- captare de apă : nu există captare a apei
- datele de contact ale persoanei care are în administrare : EMS CAVE SRL; Adresa: Strada Cetații, nr. 19; Localitate: Rașnov; Județul Brașov, tel. 0726779776.

Plan de Intervenție Salvaspeo Specific pentru Peștera Valea Cetății, Rașnov

5. Modul de alarmarea în caz de accident

Apelul la numărul unic de urgență 112 de unde apelul urmează „Schema logică de anunțare a accidentelor în peșteri sau canioane prin apelul de urgență la 112”.

6. Logistica și elemente suport existente pentru intervenție:

- a. dacă s-a organizat un exercitiu salvaspeo: reponsabilul acțiunii, raport; au fost mai multe exerciții de salvare din peșteră, nu există raport al exercițiului.
- b. dacă a avut loc o acțiune de salvare:
- c. amplasare exacta a Punctului de Comanda: Punctul de Comandă se va amplasa în parcare amenajata situata în partea superioara a traseului.
- d. semnal la telefoanele mobile la Punctul de Comanda și intrarea peșterii: există semnal telefonic la Punctul de Comandă precum și la intrarea în peșteră
- e. comunicare radio cu intrarea peșterii: se poate realiza de la Punctul de Comandă la intrarea peșterii, distanța fiind de 100 metri, în interiorul peșterii comunicarea se poate face cu ajutorul stațiilor radio.
- f. loc de aterizare pentru elicopter: există în parcare inferioara amenajată, în apropiere de drumul Poienii.
- g. necesar de resurse umane în peștera și la suprafață: în peșteră sunt necesari 8 de salvatori speologi pentru evacuarea din capătul traseului turistic, la exterior sunt necesari 4 salvamontști pentru evacuarea accidentatului până la parcare amenajată.
- h. echipare salvaspeo sau nu și cota până la care este echipat: Traseul turistic este echipat pentru evacuarea salvaspeo cu ancore vechi care vor trebui înlocuite cu ancore chimice de inox. Se vor instala echipări de intervenție pe sectoarele de acces speoturistic, de monitorizare, mentenanță, cercetare.

7. Fișa de echipare salvaspeo

(Fișa de echipare salvaspeo este un tabel care conține următoarele elemente și se întocmește în concordanță cu manualul salvaspeo.)

Primul traseu de evacuare destinat turismului de masă

Echipa	Misiunea	Ateliere	Echipamente	Observatii
1	Asistența victimei și evacuarea din Sala Mare la ieșire peșteră	Traseul amenajat	Echipament de punct cald Targă NEST sau UT 2000	Trebuie făcut punctul cald de către ghid
2	Ieșire peșteră până la parcare de sus sau cea de la drumul național 1E	Poteca turistică	Targa UT 2000	

Traseul numărul 2 de evacuare destinat turismului speologic specializat

Echipa	Misiunea	Ateliere	Echipamente necesare	Observatii
--------	----------	----------	----------------------	------------

Plan de Intervenție Salvaspeo Specific pentru Peștera Valea Cetății, Rașnov

1	Asistența victimei Comunicare cu E2 și E4		Echipament de punct cald Targă NEST	Trebuie făcut punctul cald de către ghid
2	Evacuarea victimei de la mâna curentă numărul 1 la ieșirea amonte Comunicare cu E1 și E4	Contragreutate 8m și frână de sarcină 8m Palan de 20m și 10m	Corzi de 15,15,25 m Inele 8mm=12 Spituri=12 Repartitoare=4 carabiniere simetrice=12 asimetrice= 4 role rescue=3 basic=3 coborâtor STOP=1	Trebuie o deviere umană la contragreutatea de 8m
3	Evacuarea victimei de la mâna curentă 2 la Sala Mare, respectiv ieșirea aval Comunicare cu E1 și E4	Contragreutate de 8m, tiroliană 20m, palan 10m și 20m, frână sarcină de sarcină de 20m, 6m și 6m	Corzi de 15, 30,25,25,10,15 m Repartitoare=7 Inele 8mm=15 Spituri=15 Role rescue= 3 Carabiniere simetrice=18 asimetrice=7 stop= 4	Deviere umană la contragreutatea de 8m
4	Punct comandă Comunicare cu E1 și E2		Toată logistica necesară unui Punct de Comandă	
5	Ieșire peșteră până la parcare de sus sau cea de la drumul național 1E		Targa UT 2000	

8. Anexe la Planul de intervenție salvaspeo

- a. harta peșterii Anexa 1
- b. în cazul în care s-a desfășurat un exercițiu sau o salvare în peștera respectiva trebuie atasat raportul exercițiului/salvării. Anexa 2
- c. se va completa cu Fișa de echipare speoturistică și de parcurs pentru monitorizare, mentenanță și cercetare. Anexa 3