

## **Plan de intervenție în caz de accident în Peștera Vantului (comuna Suncuius, Munții Pădurea Craiului)**

### **Cuprins :**

- 1. Localizare peșteră**
- 2. Descriere peșteră**
- 3. Custodie peșteră**
- 4. Alarmarea în caz de accident**
- 5. Plan de intervenție în caz de accident**
- 6. Fișa de echipare salvaspeo**

### **1. Localizare**

Peștera Vantului este situată în comuna Suncuius, județul Bihor. Pestera Vantului se găsește în partea nordică a munților Pădurea Craiului, apa ce iese din pestera fiind un afluent al Crișului Repede.

Accesul la peșteră se face din centrul comunei Suncuis pe drumul asfaltat ce merge la Bratca, înainte de trecerea de cale ferată de la iesirea dinspre Bratca se cotește pe un drum neasfaltat care duce la pesterile Vantului și Unguru Mare. După 800 metri se ajunge la primul pod aerian peste Crișul Repede. Aici se parchează mașina, se trece Crișul Repede pe podul aerian și se ajunge în poiana numită La Frantura. Din această poiană se ajunge în 200 metri în fața pesterii Vantului.

Coordonatele GPS ale intrării Pesterii Vantului sunt 46,93934 N, 22,54377 E.

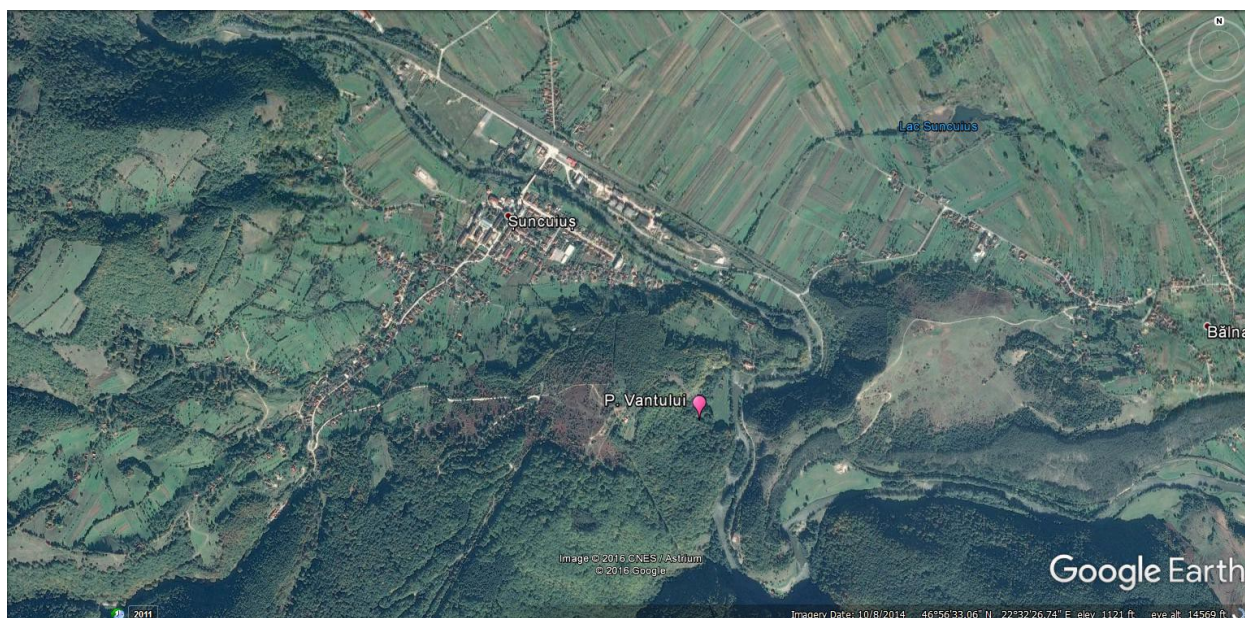

## 2. Descrierea peșterii

Peștera Vântului este o peșteră protejată cu sectoare de clasă A, se află în Situl Natura 2000 Rosci 0062 munții Pădurea Craiului administrat de Centrul pentru Arii Protejate și Dezvoltare Durabilă Bihor.

Peștera Moanei are o lungime totală a galeriilor de 50000 metri cu o denivelare pozitivă de 190metri. Peștera are o intrare.

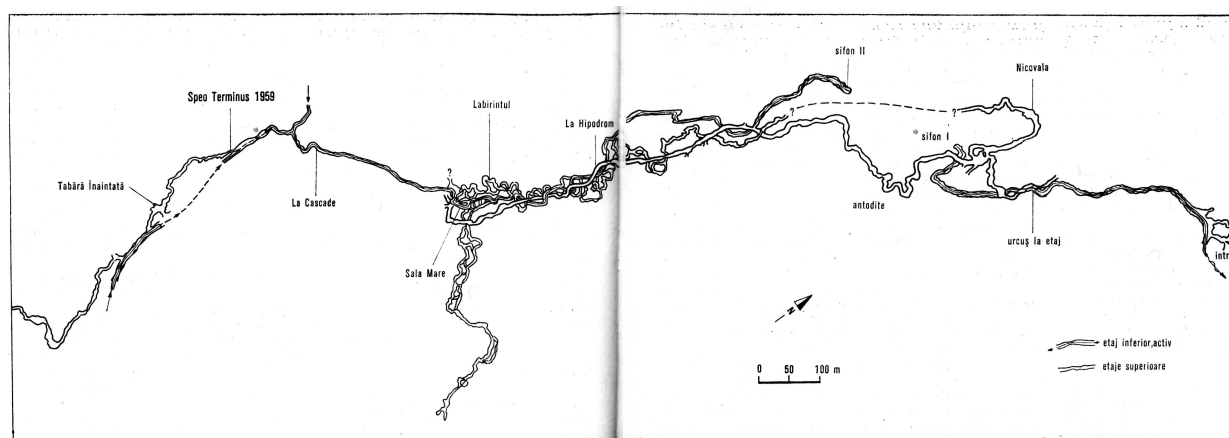

Fig. 11. Peștera Vântului (nr. 4), cartată de I. Viehmann

și Cercul speologilor amatori din Cluj-Napoca, inedită.

## Harta peșterii

Pe sectorul de peștera destinat speoturismul aceasta este de clasa B.

Din punct de vedere salvaspeo peștera aparține turismului speologic specializat (grad de dificultate 3 conform legii 402/2006, cu o lungime de 50000 metri).

Grupul de vizitare este limitat la maxim 10 persoane pentru sectorul de turism speologic specializat.

### **Traseul destinat turismului speologic specializat**

Sectorul de turism speologic din Peștera Vantului are o lungime de 800 metri și o denivelare de 30 metri. Accesul se face prin portalul pesterii, primii 400 metri se merge pe galeria activa, după care se urca pe 9 scări metalice din care cea mai mare are 10 metri, până pe galeria fosilă. Parcurgerea pesterii implică doar parcurs orizontal, sunt 9 pasaje pe care sunt montate scări metalice fixe. Turiștii sub supravegherea ghidului specializat (brevet ghid speolog) vor parcurge traseul cu ajutorul echipamentului de protecție individual compus din: combinezon speologic, cască de protecție prevăzută cu sistem de iluminare cu 2 surse independente, mănuși de protecție. Grupul este limitat la maxim 10 persoane plus ghidul.

### **3. Custodie**

În prezent Peștera Vantului se află în custodia Centrului pentru Arie Protejate și Dezvoltare Durabilă Bihor.

Persoanele de contact sunt : Iacobaș Paul, telefon : 0745602301

Rus Tudor, telefon: 0746659102.

### **4. Alarmarea în caz de accident**

În caz de accident speologic în Peștera Vantului alarma va fi declanșată de către custode sau unul din ghizii pesterii prin intermediul numărului unic de urgență 112.

La intrarea pesterii există semnal pentru telefonul mobil.

## **5. Plan de intervenție în caz de accident**

În cazul producerii unui accident speologic pe traseul destinat turismului speologic specializat, ghidul va avea obligația să asigure victima împotriva hipotermiei prin instalarea unui punct cald care se găsește la conducatorul turei de vizita.

Punctul cald conține un bidon etanș de 6 litri ce are în interior o cordelină de 30 metri (diametru 2 mm), 30 clipsuri pentru hartii, 6 folii mari de supraviețuire tip multifolosiță, 1 primus, 1 brichetă și 1 butelie adaptată pentru primus.

Punctul de Comandă va fi amplasat pe platforma betonată deasupra porții de intrare în peștera.

Pentru sectorul destinat pentru turismul speologic specializat, comunicarea se face cu telefonul cu fir în cazul unui accident grav a cărui evacuare poate dura mai multe ore. Partea destinată turismului speologic specializat poate fi parcursă în maxim 20 minute integral, de către un speolog cu experiență.

La Punctul de Comandă există semnal pentru telefoanele mobile.

Loc de aterizare pentru elicopter există la 200 metri de peșteră în poiana La Frantura.

### **Traseul destinat turismului speologic specializat**

În cazul producerii unui accident pe traseul amenajat turismului speologic specializat, ghidul sau custodele are obligația să dea alarmarea prin numărul unic de urgență 112 și să pună victima în așteptare prin intermediul unui punct cald. Victima de pe traseul speologic specializat va fi evacuată cu ajutorul târgii speologice NEST. În funcție de locul producerii accidentului șeful de echipă va hotărâ traseul cel mai optim de evacuare al victimei. Pentru evacuarea târgii cu victima pe traseul destinat turismului speologic specializat sunt necesare 5 echipe :

1. o echipă ce se ocupă de Punctul de Comandă alcătuită dintr-un consilier tehnic salvaspeo și un gestionar salvaspeo.
2. două echipe de evacuare a victimei din peștera alcătuite dintr-un șef de echipă și 8 tehnicieni salvaspeo fiecare echipa.
3. O echipa salvamont formată din 6 salvatori montani.
4. o echipă medicală alcătuită dintr-un medic și/sau un paramedic.

Din punct de vedere al evacuării salvaspeo pe traseul destinat turismului speologic specializat exista 2 locuri unde trebuie folosite 2 sisteme de lansare a targii ce necesita tehnică de evacuare cu coardă.

La exterior avem nevoie de o echipa salvamont pentru evacuarea victimei pana la drumul neasfaltat.

Tehnici de dezobstrucție mecanică nu sunt necesare în cazul unei evacuări.

Pe sistemul de galerii destinate traseului speologic specializat nu există echipări de TSA pentru parcurs fiind necesar combinezon spelologic și cască cu sistem dublu de iluminare, pentru echipa salvaspeo ce lucreaza pe saritorile cu scari metalice trebuie echipament individual de progresie pe coarda.

## **6. Fișa de echipare salvaspeo a Peșterii Moanei 04 11 2016**

### **Traseul de evacuare destinat turismului speologic specializat**

<b>Echipa</b>	<b>Misiunea</b>	<b>Ateliere</b>	<b>Echipeamente necesare</b>	<b>Observatii</b>
1	Asistența victimei Comunicare cu E2, E3 si PC	Toată peștera	Echipeament de punct cald Targă NEST	Trebuie făcut punctul cald de către ghid
2	Evacuarea victimei din capătul traseului speoturistice până la iesirea din peștera.	Toata peștera	Doua sisteme de lansare a targii in peștera 6 inele cu surub 8 mm 2 repartitoare 6 carabiniere asimetrice si 2 simetrice 2 coboratoare Stop 2 corzi statice de 40 metri fiecare	

<b>Corpul Român Salvaspeo (CRS) CORSA</b>	<b>Întocmire 04.11.2016</b>
---	---------------------------------

3	Evacuarea victimei de la peștera la drum	Traseul de la peștera la drum		Nu trebuie echipament tehnic la suprafață
4	Punctul de Comandă	Drumul forestier de lângă peștera	Toată logistica necesară unui Punct de Comandă	Necesar doar în cazul unei intervenții de durată

Întocmit:

Rus Tudor

Consilier tehnic Serviciul Județean Salvamont-Salvaspeo Bihor

Avizat:

Adrian Kondacs

Consilier tehnic Serviciul Județean Salvamont-Salvaspeo Bihor